Geschäftsbericht 2022

Rapport da gestiun 2022

Engadin Scuol Tourismus AG
Engiadina Scuol Turissem SA

Engadin Scuol
Nationalparkregion

Cuntgnü / Inhaltsverzeichnis

Il pled dal president / Botschaft des Präsidenten	2-3
Consequenza i'l svilup da la sporta turistica / Konsequenz in der tour. Angebotsentwicklung	4
Resultats da la lavur da l'ESTAG 2022 / Beispiele aus der Tätigkeit der ESTAG 2022	5
Bilantsch pels 31 da december 2022 / Bilanz per 31. Dezember 2022	6
Rendaquint e rapport da finanzas / Erfolgsrechnung und Finanzbericht	7
Agiunta al rendaquint 2022 / Anhang zur Jahresrechnung 2022	8
Proposta pel transport dal s-chavd 2022 / Antrag zum Verlustvortrag 2022	9
Rapport da la revisiun / Revisionsbericht	10

graubünden

Il pled dal president
Botschaft des Präsidenten

Stimadas acziunarias, stimats acziunaris, stimats partenaris

Avant ün on n'haja manzunà in meis salüds las intschertezzas in connex culla pandemia. Eir hoz domineschan divers segns da dumonda il minchadi sün tuot il muond. Nus savain be cha'l svilup es adüna intschert e cha'ls bösch-chs nu creschan fin sün tschêl. Sco organisaziun turistica pel cumün fusiunà da Scuol ans ingaschain per quai livel cumünal a favur dal svilup e per la qualità da la sporta e pel bön da tuots.

Das schwergewichtige Thema im Jahr 2022 war aus der Sicht unserer Organisation klar das Projekt «Avegnir Infrastructura Scuol». So wurde die ESTAG wurde Ende 2021 vom Gemeindevorstand Scuol beauftragt die Touristische-Infrastruktur-Situation in der Gemeinde zu überprüfen und Entwicklungspläne für die Zukunft zu schmieden.

Mit dem entsprechenden Kredit für eine Vorstudie ging es über das ganze Jahr hinweg um Fragen zur Optimierung und Erneuerung von bestehenden Anlagen.
Die Rede ist von den Arealen Trü, Gurlaina und vom Bogn Engiadina. Um diese Tourismus- und Freizeit-Angebote fit für die Zukunft zu machen, braucht es schliesslich nicht bloss Instandstellungsarbeiten, sondern auch eine neue Erlebnisdimension.

Als touristisches Strategiegremium der Gemeinde wurde unser Verwaltungsrat als Projektlenkungsausschuss von der Gemeinde mit den nötigen Abklärungsarbeiten betraut.
Mit viel Projekt-Knowhow und der nötigen externen Perspektive hat uns die Firma Grischconsulta aus Maienfeld dabei über das gesamte Jahr begleitet und die ambitionierte Agenda insbesondere auch für das operative Projektteam, bestehend aus Martina Hänzi, Claudio Duschletta, Niculin Meyer und Andrea Matossi, konsequent umgesetzt.

Die Aufgabe dieses Teams war es, unter Miteinbezug aller Interessensgruppen alle nötigen Vorabklärungen zu treffen, um den Antrag für ein konsensfähiges Vorprojekt zu Handen der Gemeindeversammlung vom 12. Dezember 2022 unterbreiten zu können.

Drei Workshops mit der Bevölkerung halfen, nicht bloss die Ziele und Kriterien für die Zukunftsgestaltung der Infrastrukturen zu definieren, sondern unter den über zwanzig verschiedenen Varianten auch die attraktivsten, sinnvollsten und mehrheitsfähigsten Vorschläge zu finden.

Das Projektteam traf sich neun Mal, um im Auftrag des Projektlenkungsausschusses Vorabklärungen zu treffen, wodurch auch die Sitzungen des Gesamt-Verwaltungsrats häufiger durchgeführt wurden als im Rhythmus anderer Jahre. Schlussendlich ist es diesem Konglomerat von Projektleitung, Projektteam und Projektlenkungsausschuss gelungen in der Bevölkerung einen Konsens zu finden.

Als Resultat lautet der aktuelle Vorschlag, dass primär das Bogn Engiadina durch einen Erweiterungsbau mit dem Fokus auf Familien erweitert und in der Konsequenz auch das Angebot für Erholungsuchende aufgewertet werden soll. Dadurch könnte im Weiteren das heutige Hallenbad von Quadras zu Gunsten einer neuen Nutzung aufgehoben werden.

Für das Areal Trü sieht der Vorschlag primär eine vertiefte Studie zweier Varianten vor. Dabei gilt es zu erörtern, ob das sommerliche Wasserangebot in Form eines naturnah gestalteten, öffentlichen Badeteichs oder aber in der heute bekannten Form als klassisches Freibad renoviert und erhalten werden soll. In beiden Ansätzen würde das Eisangebot aufgehoben und in Gurlaina ein neues Zuhause finden. Zudem steht der Vorschlag eines weiteren Gebäudes für attraktive Indoor-Erlebnisse im Raum, welcher Trü als ganzjährigen Ort der Freizeit und Begegnung aufwerten könnte.

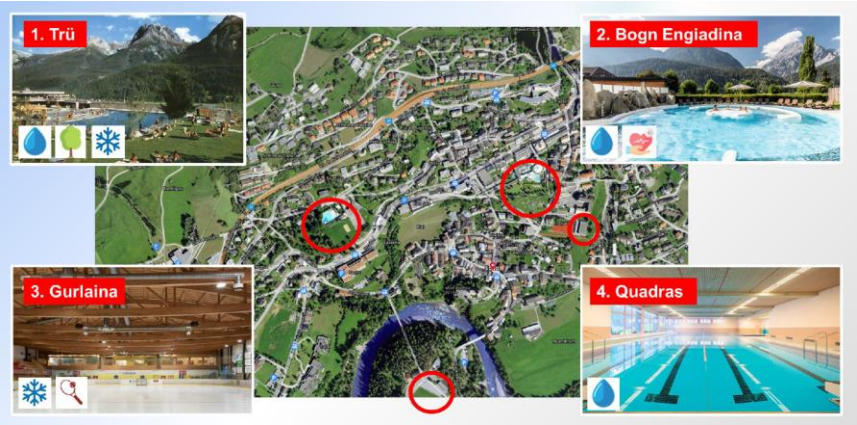

Abb 1: Arealübersicht Avegnir Infra Scuol

Il pled dal president (continuaziun)
Botschaft des Präsidenten (Fortsetzung)

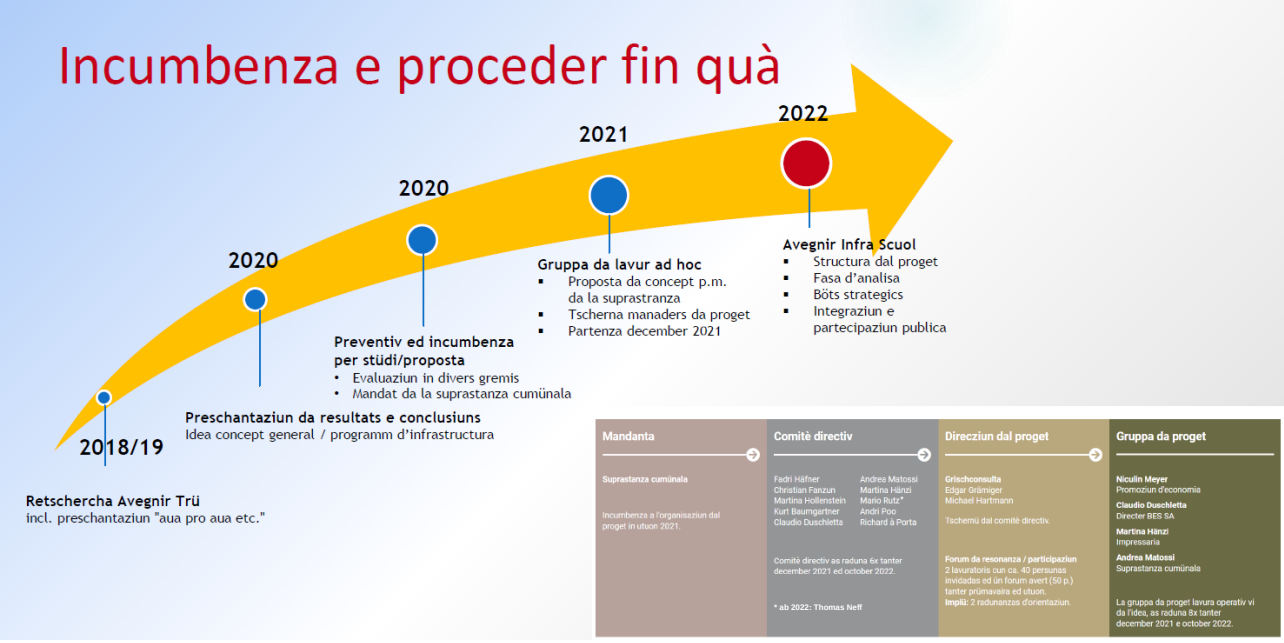

Abb 2: Prozessablauf Vorstudie Avegnir Infra Scuol – weitere Infos unter www.avegnirinfrascuol.ch

Nicht hintenangestellt aber nachgelagert geht es abschliessend um die Entwicklung von Gurlaina. Da die Sport- und Freizeit-Infrastruktur für dieses Areal aktuell noch intakt ist und die Weiterentwicklung massgeblich von den Entscheiden zum Areal Trü abhängt, sieht das Vorprojektbudget hierzu vorerst die Entwicklung eines entsprechenden Masterplans mit längerem Zeithorizont vor.

Um diese drei Projektideen weiterverfolgen zu können hat die Gemeindeversammlung am 12. Dezember 2022 einen entsprechenden Kredit von 1.2 Millionen Franken für die Vorprojektphase genehmigt. Auch für diese Phase hat wiederum der Gemeindevorstand die ESTAG beauftragt eine Projektorganisation vorzuschlagen.

Für das Jahr 2023 setzt sich diese neu aus insgesamt sechs Personen aus der strategischen und operativen Ebene der involvierten Institutionen – Gemeinde, Bogn Engiadina und ESTAG – zusammen, flankiert von einer Finanzkommission, welche die «Wünsche» der Teilprojekte auch auf die Finanzierbarkeit und Prioritäten untersucht.

Damit ist die ESTAG auch in der nächsten Projektphase mit vier Personen ertreten, was wiederum dem Wunsch der Gemeinde entspricht, dass sich unsere Organisation aktiv und als Ideengeber für touristische Angelegenheiten engagiert und miteinbringt. Diese Aufgaben nehmen wir gern und dankend an.

Cordialmaing

Andrea Matossi, Präsident
Engadin Scuol Tourismus AG

Andrea Matossi, Präsident
Niculin Meyer, Geschäftsführer

Consequenza i'l svilup da la sporta turistica
Konsequenz in der touristischen Angebotsentwicklung

Klare Aufgabenteilung

Eine positive Tourismusentwicklung setzt zwei Dinge voraus: Ein attraktives Produkt und beste Werbung dafür. Letzteres ist Aufgabe der Destinationsmanagement-Organisation Tourismus Engadin Scuol Samnaun Val Müstair AG (TESSVM). Damit diese ihrer Pflicht nachkommen kann ist sie auf kommunizierbare Inhalte für die Werbung, sprich: auf ein starkes Angebot, angewiesen.

Und hier kommt der Gemeinde eine gewichtige Rolle zu, weshalb die ESTAG per Leistungsvereinbarung auch zum zentralen Tourismusentwicklungsinstrument der Gemeinde erklärt wird.

Segmentübergreifende Aufenthaltsqualität

Auch wenn das Gesamtprodukt Tourismus im Sinne von "schönen Ferien" eine Mannschaftsleistung zahlreicher Akteure ist, hat die Gemeinde über verschiedene Instrumente Einfluss auf und auch Mitverantwortung für die Aufenthaltsqualität unserer Gäste. So spielen der Ausbau und die Verbesserung der relevanten Basisinfrastrukturen die tragenden Rollen bei der kommunalen Tourismusentwicklung.

Die grösste Wertschöpfung findet hingegen in der touristischen Infra- und Suprastruktur statt. Deren Förderung und Weiterentwicklung zielt auf eine bessere Auslastung der touristischen Betriebe in Scuol und auf mehr wirtschaftliche Nachhaltigkeit.

In weiteren Teilbereichen besteht die Hauptaufgabe der ESTAG in der Förderung und Koordination von Kräften der unterschiedlichen Tourismusbetriebe.

Vielfalt als Trumpf? Ja!

Für den Ausbau der touristischen Teilangebote orientiert sich die ESTAG bewusst an ausgewählten Alleinstellungsmerkmalen, um damit die künftige Differenzierung in der Vermarktung ermöglichen zu können und der Branche das Potential zu bieten, diese in Wert zu setzen.

Das grösste Potential als Alleinstellungsmerkmal besteht für Scuol in den unkopierbaren, natürlich vorhandenen oder historisch gewachsenen Werten «Mineralwasser & Gesundheit», «Natur & Landschaft» sowie «Kultur & Tradition». Diese bilden isoliert betrachtet bereits eine wertvolle Grundlage in der touristischen Positionierung.
Die Kombination bzw. die gleichzeitige Verfügbarkeit all dieser Werte zeichnet Scuol als Ferienregion jedoch auf besondere bzw. einzigartige Weise aus.

In ihrem gemeinsamen Schnittbereich liegt die Magie der Region: Diese Simultanität der Werte und daraus entstehende Kombinationsmöglichkeiten sind als USP für Scuol zu verstehen.
Somit gilt das Hauptaugenmerk der ESTAG der Förderung und Entwicklung derjenigen Angebote und Leistungen, welche diese Werte ins Zentrum stellen und sie im Idealfall sogar in Kombination erlebbar machen.

Mensch im Fokus

Was auf den ersten Blick etwas technisch wirken mag, ist letzten Endes ein «People Business»: Schöne Ferienaufenthalte werden von Menschen und für Menschen gemacht.

Aus diesem Grund stellt die Arbeit der ESTAG den Menschen in das Zentrum und formuliert in ihrem Leitbild diese Ausrichtung so: «Wir verstehen uns als Bestandteil eines komplexen Netzwerks von Menschen. Durch Partizipation und Kooperation weit über institutionelle Grenzen hinaus nutzen wir den Dialog für Lösungen höherer Qualität.»

Und weiter:
«Wir gehen proaktiv mit Potentialen um und fördern Kooperationen im Dienste unserer Vision. Wir erkennen die Stärken der einzelnen Akteure, Vereine, Privatinitiativen und Institutionen in der Region und unterstützen deren Engagement für die gemeinsame Sache. Über ihre Geschäftsführung und die Mitglieder des Verwaltungsrats bringt sich die ESTAG aktiv in die lokalen Gremien und Diskussionen ein und fördert so den Wissensaufbau sowie die Tourismussensibilität in der Gemeinde.»

Nicht zuletzt wird auch das vielfältige Segment der Zweitheimischen aktiv einbezogen.

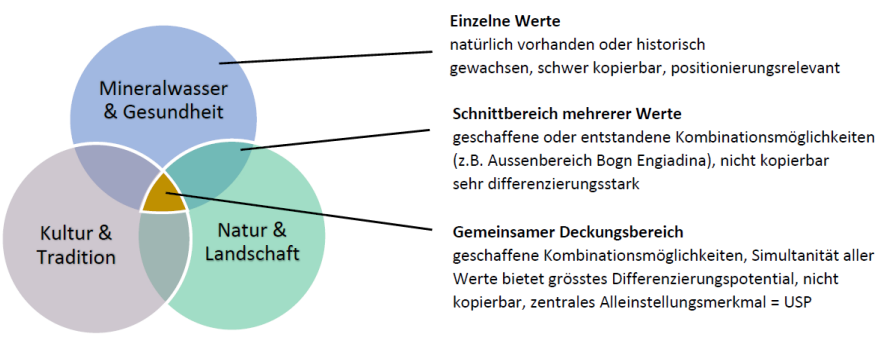

Abb 3: Unique Selling Proposition – Auszug aus dem Unternehmensleitbild der ESTAG

Resultats da la lavur da l'ESTAG 2022
Beispiele aus der Tätigkeit der ESTAG 2022

Folgende Aktivitäten und Ergebnisse repräsentieren die Arbeit der ESTAG im Jahr 2022 auszugsweise.

Basisinfrastrukturen

Weiterentwicklung Wegnetz im Rahmen des MTB Masterplan:

- Umsetzung und Eröffnung Projekte Skillpark Ftan, Gurlaina und Muot da l'Hom
- Schaffung und Vergabe eines Mandats für Unterhalt und Ausbauarbeiten am Wegnetz
- Koordination für Überarbeitung Genereller Erschliessungsplan aus Sicht Mountainbikewege

Öffentlicher Verkehr:

- Fahrplaneingaben für diverse Verbesserungen im Taktfahrplan
- Einführung eines umfangreichen ÖV-Inklusive Angebotes für alle Feriengäste als Pilotphase (bis 2024)
- Umfrage zur Akzeptanz von ÖV-Inklusive unter Zweitwohnungsnutzern

Langsamverkehr allgemein

- Digitalisierung im Meldewesen von Wegzuständen gemeinsam mit TESSVM und APG Snow für Winterinfrastrukturen

Tourismusinfrastruktur

Tourismus- und Freizeitareale:

- Durchführung und Abschluss Vorstudienphase "Avegnir Infra Scuol" für ein Gesamtprogramm zur Weiterentwicklung der Sport- und Freizeitareale Trü, Bogn Engiadina, Quadras und Gurlaina
- Antrag Budget und Projektorganisation für nachfolgende Vorprojektphase Avegnir Infra Scuol

Inszenierung von Werten:

- Quelleninszenierungen Scuol gemeinsam mit Fundaziun pro aua minerala, Gemeinde und TESSVM
- Konzept und Budget für digitale Inszenierung (Virtual Reality) der Kurgeschichte in Vulpera

Touristische Anlagen:

- Mitwirkung Loipenkommission Scuol – Martina inkl. Antrag um Ausbau der Infrastruktur (Überführung)

Besucherlenkung:

- Budgetantrag und Erarbeitung Konzept für einheitliche touristische Besucherlenkung über alle Fraktionen

Netzwerkarbeit

Tourismusgemeinde, Integration von Zweitheimischen:

- Trägerschaft und Mitwirkung Pilotprojekt «Zweitwohnungsregister» mit dem Amt für Wirtschaft und Tourismus und der Gemeinde Sursès

Identität und Kultur

- Mitwirkung strat. Kerngruppe Bergsteigerdörfer, Verlängerung ab 2024 in Planung

Events & Erlebnisse

Eventförderung:

- Neues Förderkonzept für touristisch relevante Events
- Austausch lokale Eventveranstalter für mehr Synergien

Weitere Projekte

Wirtschaftsförderung:

- Antrag um Schaffung einer Kommission für Wirtschaftsförderung bei Gemeinde

Kommunikation & Strategie:

- Umsetzung Konzept Einzelathletensponsoring
- Erstauflage Ortsbroschüre Scuol, Neuauflage restliche Fraktionsbroschüren
- rollende Überarbeitung strategischer Ziele auf Basis von Vision und Leitbild der ESTAG

Weiterführende Links:

www.avegnirinfrascuol.ch
www.bergsteigerdoerfer.org
scuol-zernez.engadin.com/de/trailuniun
scuol-zernez.engadin.com/mineralwasser
engadin.roundshot.com/ftan
https://engadin.app/
www.scuol.net
engadin.roundshot.com/ardez
engadin.roundshot.com/tarasp
engadin.roundshot.com/sent
maps.engadin.com

Bilantsch pels 31 da december 2022
Bilanz per 31. Dezember 2022

AKTIVEN

	31.12.2022	31.12.2021
GKB CK 271.544.900	71 119.37	55 266.72
Flüssige Mittel	**71 119.37**	**55 266.72**
Forderungen aus Lieferungen und Leistungen (Debitoren)	13 452.60	19 223.25
Forderungen aus Lieferungen und Leistungen	**13 452.60**	**19 223.25**
Umlaufvermögen	**84 571.97**	**74 489.97**
1 Anteilschein zu 100.- Gen. Oberengadiner Lehrlingshaus Samedan	1.00	1.00
10 Aktien zu 1'000.- Gurlaina SA	1.00	1.00
343 Aktien zu 250.- Pendicularas Scuol SA	31 727.50	37 730.00
2 Aktien zu 500.- Bieraria Tschlin SA	1.00	1.00
10 Aktien zu 500.- Bogn Engiadina (BES) SA	1.00	1.00
Finanzanlagen	**31 731.50**	**37 734.00**
Anlagevermögen	**31 731.50**	**37 734.00**
Total Aktiven	**116 303.47**	**112 223.97**

PASSIVEN

	31.12.2022	31.12.2021
Verbindlichkeiten aus Lieferungen und Leistungen (Kreditoren)	150.00	300.00
Verbindlichkeiten aus Lieferungen und Leistungen	**150.00**	**300.00**
Direkte Steuern	436.00	504.00
Verbindlichkeiten gegenüber Verwaltungsrat	11 400.00	1 100.00
Übrige kurzfristige Verbindlichkeiten	**11 836.00**	**1 604.00**
Noch nicht bezahlter Aufwand (TP)	1 615.50	1 615.50
Passive Rechnungsabgrenzungen und kurzfristige Rückstellungen	**1 615.50**	**1 615.50**
Kurzfristiges Fremdkapital	**13 601.50**	**3 519.50**
Fremdkapital	**13 601.50**	**3 519.50**
Aktienkapital	135 000.00	135 000.00
Verlust	-6 002.50	2 744.00
Gesetzliche Reserven	9 343.00	9 206.00
Gewinn-, Verlustvortrag	-35 638.53	-38 245.53
Eigenkapital	**102 701.97**	**108 704.47**
Total Passiven	**116 303.47**	**112 223.97**

	2022	2021
Dienstleistungserlöse	15 068.10	19 223.25
Nettoerlöse aus Lieferungen und Leistungen	**15 068.10**	**19 223.25**
Betrieblicher Ertrag aus Lieferungen und Leistungen	**15 068.10**	**19 223.25**
Bruttoergebnis nach Material- und Warenaufwand	**15 068.10**	**19 223.25**
Bruttoergebnis nach Personalaufwand	**15 068.10**	**19 223.25**
Abgaben und Gebühren	-150.00	-300.00
Sachversicherungen	**-150.00**	**-300.00**
Aufwand Verwaltungsrat	-12 500.00	-16 540.00
Aufwand Revisionsstelle	-1 615.50	-1 615.50
Gründungs- Kapitalerhöhungs- und Organisationsaufwand	-167.00	-.-
Verwaltungs- und Informatikaufwand	**-14 282.50**	**-18 155.50**
Übriger betrieblicher Aufwand	**-14 432.50**	**-18 455.50**
Betriebliches Ergebnis vor Abschreibungen und Wertberichtigungen, Finanzerfolg und Steuern (EBITDA)	**635.60**	**767.75**
Abschreibungen und Wertberichtigungen auf Positionen des Anlagevermögens	-6 002.50	2 744.00
Abschreibungen und Wertberichtigungen auf Positionen des Anlagevermögens	**-6 002.50**	**2 744.00**
Betriebliches Ergebnis vor Finanzerfolg und Steuern (EBIT)	**-5 366.90**	**3 511.75**
Bankspesen	-85.50	-83.90
Depotgebühren	-141.10	-134.85
Finanzaufwand und Finanzertrag	**-226.60**	**-218.75**
Betriebliches Ergebnis vor Steuern (EBT)	**-5 593.50**	**3 293.00**
Jahresgewinn oder Jahresverlust vor Steuern	**-5 593.50**	**3 293.00**
Kapitalsteuern	-409.00	-549.00
Direkte Steuern	**-409.00**	**-549.00**
Verlust	**-6 002.50**	**2 744.00**

1. Angaben über die in der Jahresrechnung angewandten Grundsätze

Die vorliegende Jahresrechnung wurde gemäss den Vorschriften des Schweizer Gesetzes, insbesondere der Artikel über die kaufmännische Buchführung und Rechnungslegung des Obligationenrechts erstellt.
Die Rechnungslegung erfordert vom Verwaltungsrat Schätzungen und Beurteilungen, welche die Höhe der ausgewiesenen Vermögenswerte und Verbindlichkeiten sowie Eventualverbindlichkeiten im Zeitpunkt der Bilanzierung, aber auch Aufwendungen und Erträge der Berichtsperiode beeinflussen könnten. Der Verwaltungsrat entscheidet dabei jeweils im eigenen Ermessen über die Ausnutzung der bestehenden gesetzlichen Bewertungs- und Bilanzierungsspielräume. Zum Wohle der Gesellschaft können dabei im Rahmen des Vorsichtsprinzips Abschreibungen, Wertberichtigungen und Rückstellungen über das betriebswirtschaftlich benötigte Ausmass hinaus gebildet werden.

2. Bewertung von Aktien zu Kurs-/Marktwerten	**31.12.2022**	**31.12.2021**
Weiter sind folgende in den Finanzanlagen enthaltenen Aktiven mit beobachtbaren Kurs- und Marktwerten zu diesen bewertet:		
343 Aktien Pendicularas Scuol SA zu je CHF 92.50	31‘727.50	37‘730.00
4 Wertschriftenpositionen zu je CHF 1.00	4.00	4.00

3. Forderungen und Verbindlichkeiten gegenüber nahestehenden Parteien

Forderungen aus Lieferungen und Leistungen	**31.12.2022**	**31.12.2021**
- direkt oder indirekt beteiligte	13‘452.60	19‘223.25

4. Beteiligungsrechte und Optionen für Organe und Mitarbeiter

Beteiligungsrechte im Eigentum von Leitungs- und Verwaltungsorganen
- Namenaktien, Anzahl unbekannt, Total Wert in CHF unbekannt (jedoch mit Sicherheit unwesentlich)

5. Anzahl Mitarbeiter	**2022**	**2021**
Anzahl Vollzeitstellen im Jahresdurchschnitt	0.0	0.0

6. Wesentliche Ereignisse nach dem Bilanzstichtag

Nach dem Bilanzstichtag und bis zur Verabschiedung der Jahresrechnung durch den Verwaltungsrat sind keine wesentliche Ereignisse eingetreten, welche die Aussagefähigkeit der Jahresrechnung 2021 beeinträchtigen könnten bzw. an dieser Stelle offengelegt werden müssten.

Proposta pel transport dal s-chavd 2022
Antrag zum Verlustvortrag 2022

Antrag der Gewinnverwendung	2022	2021
	Fr.	Fr.
Gewinnvortrag per 01.01.2022	-35'638.53	-38'245.53
Jahresverlust 2022	-6'002.50	2'744.00
Gewinnvortrag per 31.12.2022	**-41'641.03**	**-35'501.53**
Vorschlag Gewinnverwendung:		
Dividende	0.00	0.00
Zuweisung an die gesetzliche Reserve, 5% von Jahresgewinn	0.00	137.00
Zuweisung an die gesetzliche Reserve, 10% von Superdividende	0.00	0.00
Vortrag auf neue Rechnung	-41'641.03	-35'638.53
	-41'641.03	**-35'501.53**

Verwendung Gewinnreserven		
	CHF	CHF
Freiwillige Gewinnreserven (kummulierte Verluste) zu Beginn der Periode	**-35'638.53**	**-38'245.53**
(Freiwillige Gewinnreserven VJ +Vorträge VJ +Jahresgewinn VJ)		
Zuweisung an Gesetzliche Gewinnreserve GJ 2021 (gem. Beschluss GV 2022)	0.00	0.00
Gewinnausschüttung (gem. Beschluss GV 2022)	0.00	0.00
Bildung Reserve für eigene Aktien	0.00	0.00
Jahresverlust 2022	-6'002.50	2'744.00
Freiwillige Gewinnreserven am Ende der Periode	**-41'641.03**	**-35'501.53**
(Freiwillige Gewinnreserven+Vorträge+Jahresgewinn)		
Antrag zur Verwendung:		
Zuweisung an die Gesetzliche Gewinnreserve	0.00	-137.00
Ausschüttung einer Dividende	0.00	0.00
Vortrag auf neue Rechnung	**-41'641.03**	**-35'638.53**

LISCHANA FIDUZIARI SCUOL

Bericht der Revisionsstelle zur Eingeschränkten Revision an die Generalversammlung der

ENGIADINA/SCUOL TURISSEM SA, SCUOL

Als Revisionsstelle haben wir die Jahresrechnung (Bilanz, Erfolgsrechnung und Anhang) der ENGIADINA/Scuol Turissem SA für das am 31. Dezember 2022 abgeschlossene Geschäftsjahr geprüft.

Für die Jahresrechnung ist der Verwaltungsrat verantwortlich, während unsere Aufgabe darin besteht, die Jahresrechnung zu prüfen. Wir bestätigen, dass wir die gesetzlichen Anforderungen hinsichtlich Zulassung und Unabhängigkeit erfüllen.

Unsere Revision erfolgte nach dem Schweizer Standard zur Eingeschränkten Revision. Danach ist diese Revision so zu planen und durchzuführen, dass wesentliche Fehlaussagen in der Jahresrechnung erkannt werden. Eine Eingeschränkte Revision umfasst hauptsächlich Befragungen und analytische Prüfungshandlungen sowie den Umständen angemessene Detailprüfungen der beim geprüften Unternehmen vorhandenen Unterlagen. Dagegen sind Prüfungen der betrieblichen Abläufe und des internen Kontrollsystems sowie Befragungen und weitere Prüfungshandlungen zur Aufdeckung deliktischer Handlungen oder anderer Gesetzesverstösse nicht Bestandteil dieser Revision.

Bei unserer Revision sind wir nicht auf Sachverhalte gestossen, aus denen wir schliessen müssten, dass die Jahresrechnung nicht dem schweizerischen Gesetz und den Statuten entspricht.

7550 Scuol, 17. April 2023

LISCHANA FIDUZIARI SA

Marcel Franziscus
Leitender Revisor
zugelassener Revisor

Martin Schirmer
zugelassener Revisor

Beilage:
Jahresrechnung

Buchhaltungen und Revisionen
Steuerberatung und Administration
Liegenschaftenverwaltung
Erbschaften

Realisation und Beratung
Unternehmungsgründungen
Unternehmensbewertungen
Investitionsrechnungen

Lischana Fiduziari SA
Revision und Treuhand
Stradun 319A
7550 Scuol

T 081 861 00 40
F 081 861 00 41
info@lischana-scuol.ch
www.lischana-scuol.ch

Sporta turistica (selecziun)
Touristisches Angebot (Auswahl)

Die Engadin Scuol Tourismus AG (ESTAG) macht Scuol mit seinen Fraktionen als Ferienort erlebbar. Sie fördert die Entwicklung und Realisierung der touristischen Angebotsqualität – mit klarem Fokus auf die nicht kopierbaren lokalen Stärken und Werte.
Als Drehscheibe zwischen allen lokalen am Tourismus beteiligten Partnern kümmert sich die ESTAG im Dienste des Gastes um die Steigerung der Aufenthaltsqualität vor Ort und leistet so einen zentralen Beitrag zum langfristigen touristischen Erfolg von Scuol
(Auszug aus dem ESTAG Unternehmensleitbild).

Für die touristische Kommunikation zeichnet die Tourismus Engadin Scuol Samnaun Val Müstair AG (TESSVM) im Auftrag der Gemeinden verantwortlich.

Geschäftsbericht der DMO TESSVM
Downloadbar unter www.tessvm.ch/inside
Touristischer Internetauftritt der Ferienregion
Engadin Scuol Zernez: www.scuol-zernez.ch

Der Verwaltungsrat der ESTAG im Geschäftsjahr 2022

Andrea Matossi (Präsident), Vertreter Gemeinde,
Unternehmer und Mitglied Gemeindevorstand

Martina Hänzi (Vizepräsidentin), Vertreterin Parahotellerie
Unternehmerin, Vorstandsmitglied IG Parahotellerie

Richard à Porta, Vertreter Handel und Gewerbe, Präsident Handels- und Gewerbeverein Unterengadin

Kurt Baumgartner, Vertreter Hotellerie & Gastronomie,
Hotelier und Mitglied Hotelierverein Unterengadin

Claudio Duschletta, Vertreter BES und CSEB,
Direktor Bogn Engiadina Scuol

Christian Fanzun, Vertreter Gemeinde, Gemeindepräsident

Andri Poo, Vertreter Bergbahnen, Direktor Bergbahnen Scuol

Thomas Neff, Vertreter Zweitwohnungseigentümer, Unternehmer und Vorstandsmitglied IG ZWET Scuol

Engadin Scuol Tourismus AG / Engiadina Scuol Turissem SA
c/o Cumün da Scuol

Geschäftsführung:
Niculin Meyer, Wirtschaftsförderer Cumün da Scuol
Bagnera 170, CH-7550 Scuol

Tel. +41 (0)81 861 27 30
E-Mail: n.meyer@scuol.net

Titelbild: Ardez, internationales Bergsteigerdorf mit Guarda und Lavin
Fotos: Andrea Badrutt, Dominik Täuber

graubünden